# 朝鮮日報

朝刊夕刊合六面

購讀料 廣告料

發行人 安在鴻 編輯人 白寬洙 印刷人

發行所 朝鮮日報社


## 論說

# 朝鮮人生活力

◇

朝鮮人이 生活化하지못한點에關하야 또生活化하여야할點에關하야吾人은항상間斷업는奮限과主張으로써하엿다 이제平安北道宣川邑에서 中國人이栽培販賣하는菜蔬品에對하야 不買同盟을斷行하엿슴으로 幾方에一小波紋을일으키엇든일이잇섯다 問題는宣川市民에게提供되는大部의蔬菜類가 모다中國人의耕作 栽培한것이오 그들은항상그 生產한蔬菜를 行商으로써販賣하든것인데 그들이畢竟斯業을獨占하기에成功한後에는 一時에그行商을廢止하고 一定한店舖에서 相當한高價로써 一般에게販賣하게되매 그에서不便을늣긴市民들은 自衛策으로不買同盟을斷行하야結局中國人蔬菜業者들을 屈服케한것이다 이에關하야는宣川士女의團結力을 일커러야할는지 感한바업슬수업다

◇

宣川에서는 일즉中國人勞働者의侵入으로因하야 勞働權擁護의運動이잇섯든것이다 前後두번의運動이 모다中國人을相對로되엇든것이 興味잇는일이다 그러나大小의都會에서 蔬菜等의栽培耕作이 거의모다中國人에게돌아가고 朝鮮人은그들에게사먹지아니하면 아니되는產業事情이 매우딱한일이다 布木商이라고하는織物販賣業은 到處에서모다中國人에게獨占되는形便이니 이는오히려彼等資本의힘과或은그織物業發達等 國家的背景에 힘입음이만타하려니와 農業人民의稱을듯는 朝鮮人으로서 自己의鄉土에서外지中國人의栽培 耕作에거나려서 비롯오蔬菜를먹을수잇게된다하면 그는產業的으로본生活能率로본民族的恥辱이다

◇

지금朝鮮의都市人民들은 아모것도 蔬菜栽培以上으로 現錢的이오 또經濟的인 有利한作業에 從事함을因함이아니오 들어서全혀그方面에對하야 無關心하거나 或은無智함에因하야그러됨이다 적더라도產業的으로 그들을中國人에게低劣한外닭에그리되는것이다 京城 開城 平壤 大邱其他大都會에外지가장通常的으로栽培되는무, 배차의 外에는 其他 園藝的技術과精力을要하는者는 흔히모다中國人의獨占에屬하고 朝鮮人으로서는 드물기가새벽하늘에별쯤이다 그리고간신히不買同盟쯤으로서 안켜서便히사먹기를保障하게되다는것은 慨嘆할일이다 朝鮮人은어써하야平易 細密한곳에서 그生活의根底를잡는 理智的活動이不足할가? 朝鮮人은 지금도時局의變한것을 深刻히께닷고 발벗고덤비어서 眞摯한生活싸움을하겟다는決心이不足한것가트다

◇

## 酒類製造工業

昨年겨울 京城에서酒類品評會가열렷섯든것을記憶한다 近者朝鮮에는 酒類製造工業에關하야 적지안케努力함이보인다 創作의衝動이 새로히有用한特許 新案等의發明을 재조보게되는한편에서 新企業의運動이 차차로擡頭되는것은 어쒸햇든 깃분일이오 新企業運動의一面으로酒類製造工業이 저벌잘振興되는것은 적이또깃분일이다 近者釀造에 關하야 京鄉各地에서 會社工場等이 續出하는바잇스니 比較的 小資本으로되는것과 技術이簡易한것과 그需用이民衆的이어서 販路가넓은것等은 우선그重要한原因이되는것이다 이點으로보아서 釀造業이우선 朝鮮人의社會에서發達되기를 心祝하는것이다

◇

酒類를飲用하는것의 可不可는全然히問題가다르다 禁酒와文化問題는떠로히考慮할必要가잇겟지마는 現下重要한商品으로서 朝鮮人經濟에 緊切한關係가잇는것을생각하면 斯業에從事하려는諸氏에게 더욱產業的衆應의周衛함을促한다 現在京畿道管內에서도 藥酒 濁酒製造者三千人을算하고 釀造高三十石內外의 小規模의工場으로부터 一體二三百石으로 一千石以上에 達하는者잇다 한다 반드시藥酒 濁酒에限할者아니요 무릇모든流行的인諸種酒類에關하야 朝鮮人은그釀造業者로서의發展을期하여야할것이다

## 潘復氏結局組閣 即時閣員銓衡에着手

(北京十六日發) 潘復氏는十六日結局新內閣組織을決意하고곳閣員의銓衡에着手하엿다더라

## 新黨樹立을計劃 共產主義를反對하고 國民黨에對抗하라고 黨名은新國家黨 潘復氏中心으로

(北京十六日發) 潘復氏를中心으로한新政黨의成立을見할수잇는바右는新國家主義를提唱하고政治, 經濟及國際關係를改善하며共產主義에反對하야國民黨에對抗하라함에잇다는바名稱은新國家黨이라고하야政綱에는四民平等, 勞資協調에依하야文化及經濟의發展에努力하고共產主義階級鬪爭에反對하려는것이라더라

## 東方會議의 中心問題 滿蒙의對策

(奉天十五日發) 芳澤公使는十四日夜奉天에吉田奉天總領事는十五日發歸國하게되엿는데兩氏共히二十日東方問題協議會의議題는不明이라고하나그러나奉天에서할兩氏의會談內容을推察하면會議의中心은滿蒙問題對策이되리라더라

## 海州山東軍 退却又退却!

(東京電) 青島發某所着電에依하면山東軍은海州方面으로부터退却하얏는데孫傳芳軍에對하야青島濟南地方의諸城莒州日照의三縣을與하기로決定한바孫軍의一部는南密의東南方約八十里의「오오다이」에進入中이며山東軍은此處置에苦痛을맛는中이라더라

## 白日夢꾸는張作霖 大元帥就任準備 ◇政權을確保코자

(北京十六日發) 新內閣組織으로此을機로張作霖氏는大元帥에就任하고中央政權을確保하려고急遽準備에着手中이라더라

## 新內閣組織 贊者多數 孫氏의獻計

(北京十六日發) 奉天派內部에서는目下停頓狀態에在한妥協問題와局面收拾을하기爲하야新內閣을組織하고安國軍의直接妥協交涉을하지안코新內閣으로此에當케하자는說이有力히考慮되는中인바右는孫傳芳氏의獻策으로贊成者가多數이라더라

## 盛京報禁賣 記事不利타고 橫暴한奉張

(奉天十六日發) 奉天盛京時報는奉軍에不利한記事를揭載하얏다는理由로十日來로其發賣를禁止하고配達夫를拘禁시켯슴으로吉田總領事는當局에抗議中이라더라

## 『보이코푸』公使 暗殺者無期禁錮

(「왈소」十六日發) 過般波蘭駐箚勞農公使「보이코푸」를暗殺한「보리쓰」는本日無期禁錮刑을宣告하엿다더라

## 勞働組合의 結社自由問題 全然消滅

(케네바十五日發) 勞働組合結社自由問題는十四日夜來의勞資委協交涉에效果가업고來年度의議題로할것도六六對二八(日本四代表共히反對)로破하야지금(午前十一時)議長의宣言과共히本問題는드듸어總會의議題로서消滅되엿다더라

## 警察部長會議 七月七日부터

(東京電) 地方長官會議의뒤를이어서全國警察部長會議는七月七日부터五日間開會하기로決定하얏더라

## 河南行郵便物危險

中國河南省에對하야發送하는小包郵便物은時局關係上當分間差出人이危險을負擔하는것만에限하야引受하기로되엿더라

## 木村局長後任 矢田總領事

(東京電) 外務省亞細亞局長木村鋭市氏는近近公使에轉하겟슴으로그後任에는上海矢田總領事가選任될模樣이더라

## 勞働者條約案 畢竟通過

(케네바十四日發) 疾病保健條約案中農業勞働者에對한條約案은十三日夜總會를通過하엿더라

## 武漢腹背受敵 夏楊呼應으로

(上海十五日發) 夏斗寅軍은黃州鄂城에進出하고楊森軍도此에呼應하야新堤를占領한外닭에武漢側은腹背에敵을맛게되엇다고하더라

## 視學官會議開催

道視學官會議第一日은十六日午前九時부터總督府第二會議室에서開會하얏는데劈頭에總監의訓示가잇섯고指示事項에對하야意見의交換을하고四時에散會하엿더라

## 長城郡서도 電氣社發起 株式募集着手

全南長城郡長城面은諸般施設이着着進行中인데電燈이無함을遺憾으로녀이든中同郡有志金相弼吉田直良李致鶴氏外數人의發起로長城電氣株式會社를創立하는同時에總株數四千株內에一千五百株는發起人들이引受하고餘株二千五百株는公募하기로되엿는데바應募者가豫想以外로만허서未久에創立總會를開催하리라하며本會社의實現을보아만흔發展을企待하고一般은發起人等의事業劃策에對하야稱頌이藉藉하다더라(長城)

## 西井運送店 合同組創立

京釜線西井里驛前에잇는運送同業者間에는月前부터合同問題로朝日人合同을贊成하는이도잇고反對하는이도잇서實로合同의可能性이업든바結局協議에協議를加하야메칠전에一驛一店主義下에合同하기를決定하엿스며來七月一日부터事務執行을開始하기로되엇다는데店名을㊓合資運輸組合이라하고役員은左와如히選擧하엿다더라(平澤)

▲組合長韓弼洙▲專務上谷龜太郞▲監事役車尙斌宋基浩朴順義趙淵九

## 平壤府警會 一般은注目視 府와警察이合同組織

平壤府에서는職務執行上警察署와連絡을取하고協議를要할事項이許多하야平壤府와平壤警察署大同警察首腦者들이會合하야府警會라는것을組織하고去十五日午後二時平壤府廳樓上에서第一回總會를開催한後左의議案을討議하얏다는바府民實生活에注目할關係가잇다더라(平壤)

◇平壤府提案

一、濟衆者發見의境遇에此取扱에關한件
二、迷兒棄兒發見의境遇에此取扱에關한件
三、靜海門望樓移轉에關한件
四、家屋新築時下水設備에關한件
五、便所改良에關한件
六、下水溝掃除에關한件
七、道路取締規則에依한道路掃徐實行의件
八、塵芥箱修繕及境界에關한件
九、公設市場出入口道路取締件
十、滯納者處分事務에關한件
十一、道路使用料에關한件
十二、道路工事에件한家屋撤毀의件
十三、南門通前道에日覆設置件
十四、上水濫用防止의件
十五、盜電取締에關한件
十六、大物運搬은可及的軌道外一間以上을離하야通行케할件
十七、電車軌道에惡戲하는不良輩取締의件

◇平壤警察署提案

一、塵芥運搬中繼所設備件
二、塵芥箱以外에投棄된塵芥取除件
三、乙密臺附近에共同便所設置件
四、裡小路의塵芥收集件
五、傳染病患者施療에關한件
六、牧丹臺淸流碧上에危險防止設備의件
七、私立學校職員採用身元調査에關한件

◇大同警察署提案

一、府編入豫定地에對한警察施設件
二、共同墓地改善件
三、箕林里水道設置件
四、平壤神社前에街燈設置件

## 滿蒙政策確立은 國家的重大問題 吉田總領事車中談

政府의招電에接한吉田奉天總領事는十六日午前京城通過東上하엿는데車中往訪記者에對하야左와如히語하더라

對滿蒙政策의確立은我國存立의立場으로보아자못重大한問題로國家로서는確固不拔의大方針을決定할필요가잇다고생각하며數年間滿洲에서도鮮銀券의流通阻止、滿鐵의併行線으로하야條約에抵觸하는吉海、打通兩線의敷設計劃、專照單問題等我國의既得權이顯著히侵害되는事件이引續濫起되는바每條抗議를提出하나至中國에亘한利權回收熱을背景으로한此際에確固한對滿蒙國策을樹立하야既得利權을擁護함은勿論、條約上既得權으로서種種의理由로아즉行使되지안는各種案件外지도解決하고滿蒙에서時時突發하는日中間各種難問題의發生을未然에防止하야日中共存共榮의實을擧할것이라고생각한다滿洲에對한露國의政策과〇〇朝鮮人의活動에對하여는자조質問밧는問題인데暗中에多少의活動함은잇슬는지모르나表面에現出된具體的事實은업다滿洲는目下의狀態로는案外平穩하며吉會線問題에就하여는天圖線을敎化에延長連結하야吉會와結托하기로張作霖의諒解를得하엿다飯田延太郞氏로부터開한바實現外지에는吉林地方官憲과의交涉等도幾多曲折이잇슬것이다

## 南平儒林에게

投稿歡迎 十四字 五十行 以內 住所氏名明記

◇南平儒林은從來同族에對한差別이다른地方보다酷甚하엿다아니라今外지그러한根性이남어잇다 그런으로南平鄉網이너무나背酷하다고一般은批難하엿고多數者는稱頌도하여왓다 地方評論은且置하고南平儒林自體에서南平鄉網을擁護하고儒儒하여왓섯다 그런으로所謂鄉校任事는儒林姓外에는겨아무리名門巨族이라도南平에와서는 鄉校任事는可望이업다

◇如斯히南平人心이險惡함으로不知不覺中에新來하엿든在來에그러케傲慢하든儒林幾幾分子가(全部는아니다)近年에와서는時代要求에어이하여서改悔한것이아니라物質에눈이뒤여서鄉村에단이면서누구든지鄉校에功勞만잇스면儒林으로對遇하겟다고巧妙한手段으로愚民을弄絡함으로數十年以來에儒林階에게下待를바더오든庶民들이減은土地를提供하며或은金錢을貳百圓式供獻함으로儒林堂들은私腹을채우면서搖揚自得하더니 요새와서는幾個人의鄉絕로愚民을防止하고 말하기를儒林의地位로이時代에處하여할일이업스니景致조흔곳에亭閣아나一棟建築하여노코 一年에幾次式儒林의會集하야 詩詞로萬事를消遣할만하면 後援하는者들이數千圓을募集하여가지고 山浦林이된다고甘言利說로勸誘하여面子山에다儒林亭을 建築한다고한다

◇이무슨時代의錯覺인가君等도朝鮮人으로서 우리民族의處地를너무나沒覺하는가 우리同胞가生活難으로自殺 流離의慘狀을演出하는이때에 諸君은同胞에게무엇을할일이업다고安逸을貪하기를잇는 이때에 遊樂을盜得하며公益事業이얼마든지잇는데 肆行하려하니諸君은너머나社會感民族感이업는것을痛歎하는同時에急速히反省하기를促하고關係한다 (南平一憤慨生)

## 鐵山道評議에 警告文發送 市民侮辱으로

平北鐵山脚織運動會에서는去十四日當地安宗學商店에서臨時總會를開하고本道評議員鄭潤玉君이本會를重傷하고全市民을侮辱한事件에對하야對策한結果警告文을發하게되엇는데警告文은如左하다더라

◇警告文

本道選代表한公職者요民衆의表現機關인言論界의重職에在한君으로서本會를重傷하며市民을侮辱한 說을敢吐함은非行으로認하고君의遂遠한後日을慮하야警告하는同時에反省을促하노라

## 犯罪狀況 群山署取扱 ◇五月中統計

群山署에서五月中에取扱한犯罪狀況을보면左와如한데窃盜가만코中日本人이多數이더라(群山)

▲公務執行妨害一(日)失火一(朝)▲住居侵入一(日)五(朝)▲阿片煙(所持)五(朝)▲秘密을犯한者一(朝)▲文書僞造二(朝)▲印章僞造一(朝)▲僞證一(朝)▲禮拜及墳墓一(朝)▲傷害一(日)二九(朝)▲逮捕及監禁一(朝)▲脅迫五(朝)▲果取及誘拐二(朝)名譽毁損一(朝)▲信用及業務三(朝)信用及業務三(朝)▲强盜五(朝)一(中國)▲强盜傷人一(朝)▲窃盜六七(日)二八(朝)▲詐欺三(日)一四(朝)▲恐喝三(朝)▲橫領六(日)一三(朝)▲贓物에關한罪三(日)一四(朝)▲毁棄及隱匿一(日)一〇(朝)▲計八一(日)

## 漁獲水產額激增 年產額五千百五十萬圓 ◇逐年增加의傾向

全朝鮮沿海의水產漁業狀況은一部的地帶에限하여는每年潮流의變動과漁場의不充分으로不漁의打擊을바드나大體로는全鮮水產界를通하야每年漁獲高은激增되야去年에는年產額이五千一百五十五萬圓이며製造高가三千二百六十萬圓으로前年에比하야約二三倍가增加된狀態라는바이와가튼比例로漁業이盛한다하면漁船의改良이頗히必要함으로今年度부터總督府에서는對策을講究하야不正漁業을取締하야濫獲을禁하기로하고釜山府牧島에잇는總督府水產試驗場에서는全鮮的으로漁業을獎勵하기爲하야漁船의改造와漁場의整理等을實施하기로되엇다는데現在의朝鮮漁業狀況은沿岸里數一里에對하야如左하다더라(牧島)

▲漁業面積 一一平方里 ▲漁船隻數 七隻 ▲漁業者戶數 一八戶 ▲漁業者人口 七三人 ▲漁獲產額 一一八圓

## 新幕弓術大會

去十四日에新幕對南川便射가잇섯는데九十一矢對七十五矢으로新幕이優勝하엿스며個人優勝은新幕金와煥氏라더라(新幕)

## 忠州線路의 兩橋梁工事

金化忠州線二等道路間에架設되

## 消防協會設立과 五十萬圓基本金積立 廿萬圓은國庫補助出願

朝鮮消防協會設立에對하야前番全鮮消防大會에서選任된創立常務委員田中半四郞氏外九名의委員은不遠間委員會를開하고消防協會基本金五十萬圓의寄附募集方策에對하야協議하리라는데五十萬圓中約二十萬圓은國庫의補助를願하고殘額三十萬圓을各道에配當하야各地의消防組手로부터府面當局을비롯하야一般民間의寄附를受하야今年末外지에豫定의基本金을確立하고消防協會의事業經營은該基本金으로經營하기를決定되엇다더라

## 群山衡靑定總 任員選擧五條項決議

群山衡平青年會第三回定期總會는지난十四日午後二時부터同會館內에서李周煥氏司會下에左와如히任員改選及討議案이有하엿다더라(群山)

◇任員 ▲會長朴次讚▲總務李萬鍾▲庶務李先同▲經理朴山峯▲教養李琪煥▲調查朴根順吳祥安

◇討議事項
一、進行方針
一、會員敎養에關한件
一、不正會員處置의件
一、女性運動의件
一、地方紛爭의件

## 平澤少年會 野遊會延期 諸般設備不充分으로

京畿道振威郡平澤少年會에서去十一日當地三角山에서平澤「어린이」野遊大會를開催한다함은旣報와如하거니와그任員病氣와事情으로因하야諸般設備不充分한關係上不得已延期하엿다는데來十九日에臨時總會를召集하고會內容及其他를一新整理한後다시擇日主催하기로되엇다더라

## 城津松興洞 少年會臨總 五個條項決議

城津郡鶴上面松興洞明成少年會에서는去十三日第一回臨時總會를開하고左記와如한重要事項을決議가잇슨후幹事會員中甲孫氏의祝辭가잇고閉會하엿다더라(城津)

◇決議事項
一、會員增募의件
二、月捐金徵收의件
三、文鄕整理의件
四、會金增加의件
五、會館建築方策의件

## 城津鶴中面 自轉車競技 盛況으로終了

城津郡鶴中面臨溟青年會主催自轉車大會는豫定과如히去六日에開催되엇는데臨溟에서는初有의大會임으로運動場은立錐의餘地가업시數千의觀衆으로滿員을일운盛況中에輕快한選手들의飛虎가티走하는光景은一般에게만흔興奮을맛은後日暮外지無事히終了한바當日優勝한一流二流의選手는다음과갓다더라(城津)

▲一流一等 城津金石疏 二等太平 金貴龍 三等城津金國道 ▲二流一等 城津朴五岩 二等城津徐世一 三等城津朴正厓

002685

## 三陟龍化에 私立校設立 有志熱誠으로

江原道三陟郡遠德面龍化에서는無產子弟의敎育機關이업슴을遺憾으로생각하든바本里區長李潤奎氏와有志諸氏의發起로義捐金을募集하야龍化里에私立學校를建築한後지난四月一日부터開校하엿는데三十餘名에達하엿다하며李潤奎氏外有志의敎育熱에는누구를勿論하고稱讚안는이가업다더라(三陟)

## 蔚山郡南川 護岸工事 洪水憂慮絶無

慶南蔚山郡彥陽面南川護岸工事는一二期에分하야一期의一部는晉州郡의宇田春吉에게落札되어이미竣工되엇는바護岸延長이三百十四間天幅九尺法勾配表裡共히一割五分承水溝坊延長이百九十七間天幅六尺乃至九尺法勾配表裡共一割五分溝底幅六尺인바此事는丙城郡青木仁平太에게三千夫役一萬三千十七人이오남은工事에要한工費가九千二百圓、面民負擔이一萬三千二百六十四圓五十一錢인데그中五千圓은道地方費에서補助바든것이오그남어지는面費로支出하엿다하며第二期工事는護岸延長五十間天幅九尺法勾配表裡共히一割五分이라하며總經費二百圓에落札되어去三月末日에竣工된바此護岸延長百四十二間天幅六尺法勾配表가一割裡는一割五分工數가三千九百九十六圓六十六錢이오面民夫役이四千人을要한바工事費中二千圓은道地方費의補助이오殘額은面費에서支出한것이라는데一二期總工費金一萬七千二百六十一圓十七錢總夫役人員一萬七千十七人으로써그中七千圓이地方費補助이오殘額은面費로써支出된것이바此로써洪水를免하게되고今後生活이安定될줄것버한面民一般은盛大한落成式을擧行코저準備에紛忙中이라더라(蔚山)

## 農業補習校設置로 要路當局에陳情 ◇伊川郡民代表가

江原道伊川郡民代表金泰凞氏外四氏는伊川郡에農業補習學校를設置하야달라는陳情大로去十二日에上道하야道內務部長을爲始하야學務當局에陳情中이라는데伊川郡으로말하면江原道最北端에位하야比較的新文化의萬般施設이漸次發頓되어가는中特히敎育方面에잇서서는既히普通學校의三面一校制가完成되얏스며로每年不少한四個普校卒業生으로하야금極少數인有產階級子弟以外의多大數인無產階級兒童들은上級學校의施設이無한關係로그들의將來에莫大한損失이逃哀을感하고잇는一方該郡은八割以上이農民인狀態로서伊川의將來가무엇보다도產業發達에잇다는意味下에서同郡民들은切感한바가잇서畢竟그와가튼陳情委員을派送한것이라는데不日上京하야總督代理以下學務局長等에게陳情하리라더라(春川)

## 『可能이업소』 某道視學談

別項報道한바伊川農業補習學校設置陳情에對하야道學務課某視學은말하되

到底히될 可能性이 업는陳情이올시다무엇보다도財政이問題이겟지요적어도金錢이萬圓은잇서야할터인데目下伊川의形便으로는明年은달리敎育費로한萬圓쯤을쓰지아니치못할事情이잇는데다가또다시農業補習學校의萬圓外지負擔하게된다면貧弱한伊川郡으로써到底히될수업는일이라고맛으며萬若民度를不顧하고한다고하면그는無理일줄압니다 全혀希望이업다는것이結局을리지안는말이되겟지요……云云

## 龍岩浦雄辯盛況

平北龍岩浦中外日報分局主催第一回龍川少年少女懸賞雄辯大會는豫定과가티去十一日午後九時當地天道敎宗理院內에서開하엿는데定刻前부터雲集하는男女聽衆은立錐의餘地도업시場內場外에는人波를일우엇는바白潤龜氏로부터簡單한開會辭가잇슨後白炳昱張洪楨崔宅奎三氏의審判下에男女十餘名의演士가順序로登壇하야天眞爛漫한어린가슴으로腐敗한朝鮮社會를革新하며困窮한二千萬의生命을救할者는오즉우리少年少女에잇다는意味로써滿場聽衆에게限만흔感動을주어스며間間히淸雅한女學生의唱歌로觀衆을熱狂케한後審判의報告와槪評으로施賞을畢하고同十一時無事閉幕하엿다더라(龍岩浦)

## 長湍少年庭球會

長湍津南庭球俱樂部主催와本報支局後援下에全長湍少年個人庭球大會를來十九日當地長湍公普校校庭에서開催한다는데參加區域은開城 坡州 長湍郡內現住者로서當年十八歲未滿(五尺二寸以下)者에限하야受理한다며參加申込期日은來十八日外지라는바申込件數가벌서二十件에達하얏 一般은當日盛况을豫期한다더라(長湍)

## 南陽春繭共販價

水原郡陰德面事務所에서는去四月부터來二十一日外지에春蠶繭共同販賣를하는바各等價格은如左하다더라(南陽)

▲特等六、六六〇▲一等上六、三八〇▲同下六、一〇〇▲二等上五、八二〇▲同下五、五五〇▲三等四、九九〇▲四等四、四四〇▲五等三、八八〇▲等外二、六四〇

## 城津鶴中面 蹴球會延期 七月七夕日로

城津郡鶴中面臨溟青年會主催의蹴球大會는去五日同會運動場에서開催하엿는데城津郡內八個團體의加入으로各團體의猛烈한싸홈이始作되어盛況裡에進行하다가臨溟사가團과城津幸町少年團사이에蹴球規則違反이原因으로紛糾되야大會를그대로繼續하기不能할분아니라時間關係로同會幹部의決議로同大會는七月七夕日로다시繼續하야決勝戰을열게되엇다더라(城津)

## 高敞申管理髮館 料金으로勞働會에義捐

高敞郡邑內里申管理髮館主任徐學錫氏는高敞勞働會員理髮料金에對하야는現金五錢式을無期限하고勞働會에特別義捐키로하야今月一日부터實行하얏는데同會에서는無限感謝를마지안는다더라(高敞)

## 三嘉水利組 地主會決議 認可提出手續

平北博川郡內嘉山面、嘉東面、嘉南面、三面을利用하게된三嘉水利組合은昨年부터金泰浩氏外諸氏의發起로그동안準備中이든바去二日嘉東公立普通學校內에서地主總會를開催하고康鍵三氏의開會辭를비롯하야여러가지事項을討議한바會員半數以上으로可決되여委員十六人을先拔하야今月末日外지關係地主의同意書를收集한後곳當局에許可申請을提出하리라는데許可만되면곳工事에着手할모양이라더라(嶺美)

## 浦項의「花」主日

慶北浦項敎會幼年主日學校에서는六月第二日曜에該當하는지난十二日花主日을盛大히擧行하엿는바當日晝間에는兒主日에對한講話와遊戲가잇섯고夜間에는長老의旗 提燈行列이잇섯다더라(浦項)

## 長城郡農會 蠶繭共同販賣開始

全南長城郡農會에서는去十四日부터驛前乾繭場과舊邑內新築賣入場에서蠶繭의共同販賣를開始하얏다는데全南道製絲株式會社와時約買受케하얏다더라(長城)

## 水原에開催된 兒童庭球大會

水原公普校의主催인四郡初等學校兒童庭球大會는 六月十二日午前九時에同校「코-트」에서參加한十學校四十二組가白熱的接戰을한結果名譽의優勝은鳥山公普校의徐点童金慶祐組에게로돌아갓는바同午後六時에優勝旗授與式으로써閉會하엿다고(水原)

## 金順義孃敎育熱

金順義孃은去三月初旬에長湍邑內幼稚園保母로就任以來邑內女界의智識이淺薄한것을遺憾으로생각하고園室一部를비러去三月二十九日부터女子夜學을始作하엿다는바每夜十數名의學生으로미부터每日國民敎授에勞務한身과또는身病이잇슴에라도一身을不顧하고數個月을두고繼續해온다는데일층發展될希望이만타하며一般有志者間에는讚의特志를嘖嘖不已한다더라(長湍)

## 城津의「時紀」念日

城津서는六月十日「時紀念日」을當하야正午十二時에市內各寺刹敎會各會社各工場及消防隊鐘을一齊히打鳴하야一般市民에게時의紀念日을宣傳하고時間勵行에對한深刻한觀念을일으키게하엿다더라(城津)

## 江東金組의美擧 紀念으로漁網을貸與

江東金融組合에서는 組創立日을紀念하기爲하야他組合과如히運動會나脚戲會가튼것을일절지안코農村經濟의振興을圖하고副業을獎勵하기爲하야紀念事業으로漁網二枚以上을購入하야組合員中漁獵에趣味잇고漁網의設備가無한者中斯業에熟心하는者를選拔하야貸與하얏슴으로一般은金融組合의厚意를稱頌한다고(江東)

## 保寧官民島嶼視察

保寧郡職員及警察署員各面長及地方有志諸氏로組織한各島嶼視察團一行은去十日午前十時에警備船으로大川浦를出發하야諸島에到着하야漁獲狀況을視察한後島民을會集하야郡守李應相氏로부터法規準守라는問題와各面長代表로李朝鎬氏의團結이라는問題와有志代表金昌濟氏와沈相合氏의經濟라는問題와尹英熏氏의日本視察談과本報支局長李明鎬氏의人類愛라는問題로長時間의講演이잇슨後뎨島學術講習院에十圓을寄附하고翌日에뎨島를出發하야歸着하엿더라(保寧)

## 龜城時間宣傳紀念

六月十日은時의紀念日임으로官公廳吏及市民百餘名과三百餘名學生이作隊하야樂隊를先頭로一般에게時間의觀念을切實히늣기며時間을生命과가티하야嚴守하자는等의意味로宣傳비라를돌이면서市內를一週하야時의宣傳을하엿다더라(龜城)

## 自働車運轉手試驗

江原道警察部에서는지난五月二十五二十六兩日間道內自動車運轉手試驗을施行하엿다는바總志願者三十名(內佛國人一名)中에서僅히左記와如한七名만이合格되엇다더라(春川)

無免許者=李重昭 張萬伊 丸 有免許者=南基俊 石田節夫 田與喜知 野中彌八 金在萬

## 地方集會

●裡里青年講演會=湖南線裡里青年會에서는來廿一日에講演會를裡里幼稚園內에서開催한다는데一般人士의多數來聽을바란다고(裡里)

●高敞勞働學院父兄會=高敞勞働會에서는同會經營인學院晝夜學父兄을去十二日午後四時同會舘에서開催하고院長柳化鍾氏司會로學院經營以來의學事報告가有한後學父兄會를組織하고會長劉桓鍾副會長全鍾華氏를選擧하고學院生徒의帽章도即席에서決定同學義捐金同情諸氏는記名懸板하기로一致決議하고同五時閉會하엿다고(高敞)

●浦項公普學父兄會=慶北浦項公立普通學校學父兄會에서는지난十二日午前九時半부터該校應接室에서緊急評議員會를마치고繼續하야講堂에서父兄會長金顯台氏의司會로臨時總會를開하엿는바校長江本氏의學校와家庭連絡에對한長時間의講話가잇슨後役員選擧를圓滿히마치고閉會하엿다고(浦項)

●平南郡技手會議=平安南道에서는十三日午前八時道會議室에서管內各郡技手會議를開催한바協議事項은蠶繭共同販賣에關한事項이라고(平壤)

## 地方人事

▲朝鮮衡平社總本部常務委員沈相昱 金棟斗氏는忠南 全北兩道巡迴次로事務를帶하고六月十五日午前十二時에出發

▲李東煥氏는忠北 京畿兩道巡迴次로本部事務를帶하고六月十五日午前十二時出發

## 地方漫筆 江景社會相

江景支局 一記者

### 主婦업는살림!

官選道評議會員問題로江景에서는面長其他協議會員及學校評議員所謂公職者全部가지난四月에總辭職을斷行하엿는데今日外지도郡當局은總辭職을聽許하지도아니하고辭職願을撤回치도안어서面行政機關의要路人物이缺하고그대로人民을政治하라하니이것이엇지最善의道라할가? 政治關係는吾人生活에잇서서重大한因果를가지고잇슴에도不拘하고當局의態度야말로可히糾彈할바가적지아니하다郡當局에所任한者가賢明치못하면人民의福利가果然增進할수업나니面政의沈滯이며總辭職은果然江景面에큰影響을주어서는바이다要컨대市民大會의決議가잇서서過般郡當局者의糾弾이잇섯거니와爾今活動이遂微하야 總辭職問題는夕陽風에날난듯말이업시保留되엿미요新計劃의決議는엇더케運動하야압흐로進展한것이엇는바아모리생각하여도江景面은主婦업는살님이되야面民이란大家의生活을料理하지못하니其罪惡은누구에게로돌닐것인가

### 崔氏兄弟의錢爭

子息의딸부터진慰藉料一千五百圓이血屬兄弟間의싸홈을일으켯다 아우는 裁判하기에功勞가잇다하야謝金이잇서도잇서야할것이나요兄은아우가任意로和解하야一千圓만내어노코兄은이것만쓰시요하는데逆症이나서안준다 고發惡을하는수이다 畢竟은告訴도하여본모양이며이케와서는街路에서도요리임업시是非하는모양이니兄友弟恭은못할지언정骨肉相殘이이지當하랴! 慰藉料一千五百圓이더구나子息의딸부터진것입에야비록李父인者가其訴訟에 奔走함이잇섯다할지라도「慰藉料五百圓은내가먹겟소」이것은人情에참아못할것이다 오직엇더한見地에서 櫻井이란日人을相對삼어가지고 엇엇내든慰藉料를 請求하야 其意를得하얏슴은 痛快한맛이 업지아니하다만는 兄에게 조하의팔부러진慰藉料를엇거쓰자함은좀달된酬酢이엇는가한다 卽하야靑年團體의最高幹部로잇서社會의嘱望이날로高하가는그아우의이번卑陋한行爲는도로혀一般의期待를落心케하는바적지아니하니自重反省함이잇슬것이요아우가비록猥濫하야失敬의所措가비록過激하얏지언정不過五百圓金으로逢則唱厚警察依賴의兄의無道한아공을밧하는것이니自賣善處할것이아닌가아이도잠은倫理와道德을버서나는奇怪한삼이로구나

### 昭和다리의架設

中町通上支店에서警察署앞을直通하야大和町으로건너가는『昭和다리』를方今架設하고잇다 이것은中町右一條의街路를繁華케하라는沿道者人들의企劃으로千金의巨財를左擲하야起工의盛事를일우니可賀할바어니와 一般의響鐵로大和町初支點에聯結하야縣路와直通하엿드면크게經綸은일우어市街는殷昌할것이다 모롬지이直通線路에는三四戶家屋의除却이問題되여잇슬것이어지만方策을相當히講究하야完全케함만갓지못하니市民과한가지한遺憾이새로워진다

## 怨聲이漲天한 黃龍水利組合
### 수한병식하든도디가수리조합까닭에황무디가된다
### 當局者는民怨도無視

소위산미증식(所謂産米增殖)의 한표증으로각디(各地)에수리조합(水利組合)을조직설치(組織設置)하는것은세인이다아는바 전남장성(全南長城)에도자난해에긔공(起工)하야금춘에야겨우준공이 되엇다는데 그일홈은황룡(黃龍)수리조합이라하야몽리(蒙利)구역인민들은만흔긔대를가지고 금년농작에는 아모한재(旱災)가잇슬지라도 안심하든터인데 밧서 월여를두고 비가오지안허 금년농사를 엇더케지어먹을가하야 인심은 흉흉하여지는 현상에 지금황룡수리조합이라는 구역만은 원래수한이관계업시 경작하든 토디가현금수리조합몽리로서는 도저히관개(灌漑)할수업슴을간파(看破)하고 일변수량(水量)의족부족(不足)에대하야수리조합에질문을하는등도당국(道當局)에진정서(陳情書)를제출하는등가지각색으로야단법석을한다 더라

## 大興會社無理와 咸興市民의憤慨
### 시민대회의요구를거절
### 萬一境遇는使用안키로

오랫동안두고 함흥 시민의 큰문뎨중에잇는 함흥 대흥전긔주식회사위치이전, 임금인하, 뎐긔면영(咸興大興電氣株式會社位置移轉, 賃金引下, 電氣面營)에대하야 무리한 전긔회사당국에서는 지금까지도만흔 시민전테의의사를 무시하고 여전히개인폭리를 감행함으로전번에 시민대회를개최하고 실행위원 이십여명을 선출하야 맹렬히활동하는동시에 회사와관계관령에 진정서들을등이는 동시에 회사당국자를칭하야 만흔질문과 시민의요구조건인 발전소이전, 임금삼할인하, 뎐긔면영, 촉광충실급기타(要求條件, 發電所移轉, 賃金三割引下, 電氣面營, 燭光充實及其他)등을일일히들어 속히회답하라하엿다함은 본보에 이미보도하엿거니와 그후 만흔시일을 지나되 하등의충분한 회답이업슬뿐아니라 회사에서는 임금일할이상은 더내리울수업스며 발뎐소는 본궁(本宮)에 새로건축하기전에는 그대로 두겟다는등 고식적언사로써 대회결의를 전연무시할뿐아니라 일반 시민의당연한 요구를듯지아니한다 하야 일반은더욱분개할뿐 아니라 회사의 매수적행동으로 매양대중의여론에 위반되는긔사를 발표하는함남신보(咸南新報)에대하야 일반은매우 분개한다는데만일대회에서 결의한 조건을회사에서 그대로 들어주지안흘때에는 일반시민은 그러한폭리적회사의 뎐긔는일체히 쓰지안키로결심한다는데 문데는 매우확대성을가지고 잇다하야 주목하는중이라더라(함흥)

## 長城의旱災와麥凶
### 이대로닷세동안만계속하면 이앙도못할디경이라고야단

전남장성군(全南長城郡)에는우금사십여일을두고비가오지안허서맥작에는 가위혹사를 한바되고 밧곡식도 전부타서이섬이매우흉흉하다는데 만일 이대로오일간만계속하게된다면이앙도 못하고 갑자년의 한재를다시련상할밧게업서 산간벽디의 궁민들은나물뜻기로 유일한 직업을삼으며 인심은 극도로흉흉하다더라(장성)

## 故金永輝氏 追悼式擧行
### 군산각단톄대표가

조선사회운동의 선구자인 고김영휘(金永輝)씨의 장서는 두보한바어니와 지난십오일 오후칠시오십분 군산역(群山驛)에 그의유골이 도착하자 군산각단톄대표와 여러동지의 출영리에바로 봉대산(烽臺山) 공동묘디에안장한후 오후세시에 군산정미인습조합(群山精米籾摺組合)회관에서 동씨의 추도식(追悼式)을 김현장(金顯彰)씨의 사회와조용관(趙容寬)씨의 식사를비롯하야전조선각디우의단톄와다수동지들의 애도뎐(哀悼電)수십매와 조문등랑독하엿는데 애도사에는 구구절절히 씨의생전을력력히 추억케되엿더라

## 行衛不明된 佛鳥人生存? 아직확보는업다

지난오월팔일에『파리』(巴里)를출발하야『뉴욕』으로향하든『블란서』의대서양횡단비행가(大西洋橫斷飛行家)『눈젯세-』대위(大尉)와 밋동승자(同乘者)『꿀린』의랑씨가 그동안 행방불명이되엇든바 전긔량씨가『케벡크』디방의벽디(僻地)에아직도살아잇다고 『케벡크』디방의 신문에보도되엇는데 그확보는 아직알수업더라『케벡크』(뎐보)

## 仙臺高校生徒 七百人依然盟休
### 강야교장의비행을탄핵코 금후의대책새지강구하야

일본선대데이고등학교 (仙臺第二高等學校)생도일동은 십륙일아츰이래로동맹휴교(同盟休校)를단행하얏는데동일오전십시부터비가오는것도불게하고 데조장(體操場)에모혀 학생대회를열고전강야(岡野)교장의잘못을탄핵(彈劾)하고 동십일시에산회하얏는데 학생들은 금후의방침을 협의하는중이며 강야교장은 또한직원회를열고 학생대회에서 사직권고결의를하얏서도문부성(文部省)의명령이 업는때에는 결대로사직하지안켓다고언명하고 금후의대책을협의하얏다더라 (선대뎐보)

## 公州에火災

지난십사 …… 허드로부터 불이 일어낫다는데 손해는 약십원가량이라고

## 不正衡器 使用者告發
### 면허업시형긔를수선해

경긔도 (京畿道)에서는 시내에서 도량형긔(度量衡器)의 집합검사(集合檢査)를 집행하야 본뎡서(本町署)관내는 십륙일로써 마치엇는데 그써황금뎡(黃金町)일뎡목 일미상회(日米商會)와밋본뎡(本町)삼뎡목 긔패죽차(磯貝竹次)는 면허(免許)가업시 형긔(衡器)를 수선하고또는위조 하얏든것이 발각되어 십륙일고발 되엇다더라

## 南道評議員시키려다 제가懲役一年半
### 면장으로잇스면서투표위조 面書記와共謀하고

전남순텬군 주암면 전면장 (全南順天郡住岩面前面長) 조병관(趙炳官)(五二)은 대정십이년구월 부터 동면면장(同面面長)으로 취직한이래 금년봄까지잇는동안에 지난삼월 전남도평의원선거 (全南道評議員選擧) 할때자긔와 친면이잇는순텬면(順天面)전도평의원서병규(前道評議員徐丙奎)를 당선시키라고동면서긔 조종현(趙鍾鉉)과 공모한결과 동면에서 투표한뒤에투표함(投票函)을 비밀히 열고서자긔가보관하여두엇든 용지(用紙) 다섯장중넉장에다가서병규의일홈을 써서너코 정당한투표넉장을 쌔냇스며 또한그후학교평의원선거(學校評議員選擧)할때에도 네명에게 대리투표를허락한것이발각되어 즉시 면직을당한후또한 공선투표위조급 공문서위조사긔죄 (公選投票僞造及公文書僞造詐欺罪)로 긔소를당하야 지난달에 광주디방법원(光州地方法院) 에서 징역일년의판결을밧고 즉시 대구복심법원(大邱覆審法院)에공소하엿든바 지난십사일 대구복심법원에서고목재판장(高木裁判長)오명검사립회하에 검사부대공소(檢事附帶控訴)로징역일년반의판결언도가잇섯더라

## 쓰리團逮捕

지난팔일온양온천(溫陽溫泉) 시장사람이 만히모힌곳에서 엇던자가 동면풍귀리 박도일(朴道逸)의 지갑을 절취하는것을 행순하든 경관의 예민한시선에 발각되어 즉시데포되엇는데 그자는 전북익산군금마면서도리 박순길(全北益山郡金馬面西都里朴順吉)(二八)이라는자인데 쓰리단의 괴수로 사오인이 들어온형적이 잇스나다만단의 괴수되는 전긔박순길과 온천리거주하는 김종섭(金宗燮)이라는자만데포하야 엄중한취됴하고 불원간송국 하리라고(아산)

## 사랑을拒絶코 春香이被殺돼

지난십오일에비률빈(比律賓)『사크라멘드』에서일본녀자말뎐춘향 (末田春香)(二六)이라는처녀는사랑의유한(遺恨)으로말미암어비률빈청년『악씨·알샤』(三〇)에게사살(射殺)을당하얏는데 춘향의부친은즉시이를보고 또한『알샤』를즉여버렷는바 그내용인즉『알샤』가전긔춘향에게 사랑을 요구하다가실련(失戀)을 당하고 분김에 춘향의집을습격하야 춘향의부모와 대란투름을 연출한후에 그와가티 춘향을사살하고 자긔는 그의부친에게 또한살해를 당한것이더라(『사크라멘드』뎐보)

## 假刑事가 深夜人家搜索

지난십사일 오전두시반경에 평양부신양리 백륙십구번디 최긔만(崔基萬)의 집에는 나이삼십여세가량 되어보이는 괴한 한명이 뒤문을열고 무단히들어와서 전긔주인의처 류씨(柳氏)(三二)를 무수히란타한후 자긔는 평양경찰서 형사인데 가택을수색할요가 잇서왓다고한후 집안을전부 뒤저보고 즉시종적을 감추엇다는바 이급보를들은 평양경찰서에서는 비경하야 현장과 밋그부근을엄밀히 수색한결과 동아홉시반경에 신양리(新陽里)백칠십칠번디 근처에서전긔범인을 데포하얏는데 그자는 신양리에 주소를둔 송원길(宋元吉)(二五)이라는자 이라더라 (평양)

## 竊盜嫌疑로良民을 毆打幾至死境
### 자긔안해의일흔반지때문 全南谷城署巡査가

전남곡성군 곡성면 학정리(全南谷城郡谷城面鶴亭里)사는 리성녀(李姓女)(三三)는지난오일에 동면동리사는 순사 최석종(崔錫鍾)에게 구타를당하야생명이 위독하다는데 이제 그자세한내용을들은즉 최순사의처가 구십원가량의은반지한개를유실하엿는데전긔리성녀들보고가저갓다고무수히 협박하다가 그이튼날 일요일에 경찰서소사를 보내어잡아다가 사법실에서 종일을두고조사를 하얏스나 종시가저가지아니하엿다함으로무쌍의협박과구타를 당하고 집에온뒤로귀가붓고 기외의상처도잇서 심히고통중이라더라(곡성)

## 五十錢짜리 僞造銀貨發見
### 방금범인을엄탐중

요사히 경인간(京仁間)에 위조지폐(僞造紙幣)가 빈빈히 발견되는바또다시 십이일 오후아홉시경에 시내팔판동 (市內八判洞)구십구번디도시가메 (失島カメ)(三六)가 종로야시 (鍾路夜市)에서 엇더한조선사람에게오십전짜리 화초를사고 일원짜리를내어주고 오십전을 거슬러바덧섯는바 뒤에그은전은 위조인것이 판명되어 소관서에계출하얏는데 방금범인을 엄탐중이라더라

## 面書記의非行

지난칠일 오전아홉시에 영동경찰서 삼사법주임(永同警察署森司法主任)이별안간 학산주재소(鶴山駐在所)에출장하야학산면서긔김긔홍(鶴山面書記金基洪)(三三)을동행하야 엄중한 됴사를하엿는데 그내용인즉 영동면계산리리원성 (永同面稽山里李源星)이가 하천부디 허가원(河川敷地許可願)을대정십오년십일월일의 날자로십사일에 면에데출하엿는데 학산면 황산리류봉렬(鶴山面黃山里柳鳳烈)역시동일한 하천을 출원하엿슴으로쌍방경쟁에대하야 전긔 김긔홍은 리원성의 데출한원서에 십일월일을십일월삼십일이라고고첫슴으로 날자관계로 허가는황산리 류봉렬명의로되엇슴으로리원성은 이사실을영동경찰서에 고소를 데긔한까닭이라는데 학산면 에서는 이사건을 무사히해결하기 위하야리씨와 친한 려모(呂某)를대동하고 교섭을하는중이나 리씨는강경한태도로 결대고소는 취소할수업슴은 아니라 문서개정(文書改訂)을하엿스닥경찰당국의처치만바란다더라(영동)

## ◇電線盜賊被捉

수원(水原)출생으로주소가일정치못한 엄용산(嚴用山)(三〇)은 십륙일 오전여덜시경에 룡산련병정류장(龍山練兵町停留場)의 차장운전수휴게소뒤에 잇던 전선(電線)일관을절취하고동대문서원(東大門署員)에게체포되엇다고

## 泥醉한巡査部長 群衆에게뭇매마저
### 길가에나온계집아이롱락타 수백군중에게주먹세례바더

시내 본뎡서(本町署) 외근감독순사부장(外勤監督巡査部長)김규동(金揆東)(二九)은지난십오일오후 열시반경에 당번(當番)을 마치고 술이 대취하야 긔고만장으로 시내앵정뎡(櫻井町) 일대를고함을 치며 길이좁다고지나다가 쌔마츰 부근길가에나와놀던 일본계집애를쎄어안고 추태를 연출코자하는것을 그아이아버지가 발견하고 전긔김규동을질책하엿스나 돌이어자긔는 본뎡서 순사라고고함을 지르며 야단을치매 자연통행인들이 한두사람식 모히게되자수만흔 군중은 전긔김규동의란폭한 행동에 분개하야 뭇매질을 하게되매이에급보를들은황금뎡(黃金町)삼뎡목파출소 (派出所)에서는 계관이 현장에이르러 제지하는동시에김부장을두리고가려한즉응분된군중은더욱고함을치며제지하는경관에게까지 폭행을하려함으로간신히본서로다리고가서겨우안정되엇다는바 동서 에서는 목하중촌경무주임 (中村警務主任)이 사건을됴사중이라는데장소가장소인만큼일시는대혼잡을 일우엇섯다 더라

## 食用白土는 無害無益
### 먹어헛배만든든

긔보=경긔도양평군양동면계정리(楊平郡楊東面桂亭里)의빈민들이 먹을것이업서 풀뿌리와 나무껍질까지 모다먹고나서 다시먹을것이업슴으로 동리뒷산에잇는 백토(白土)를파서 좁쌀(粟)과두가루에 석거먹음으로 그동안 경긔도위생과에서 시험분석(試驗分析)을하든중이든데 그백토는 규산(硅酸)과아루미니움이주요성분으로되어 먹어도 해될것은업스나 아모 영양가치(營養價値)가업다 더라

> **『구쓰』속에서 사는로파가잇다**
> △넷날이야기가튼사실
>
> 지금세상에 넷날 이야기나신화(神話)가튼사실이잇스니『유니온뷔유』란곳에『구쓰』(洋靴)속에서 칠십구세된로파가살어잇는바일홈은『아만다, 벨루』라하야 아들과손자와 증손이 합삼백이십삼명이나 잇서서 열한사람이 아들이고 백사십구인이손자며 백륙십삼인이 증손이라는 긔이한 일이잇다더라(유니온뷔유특신)

## 橋梁設備不完 一般民怨沸騰

함남단천군파도면남대천 (端川郡波道面南大川)은 태왕적이북잡한 일등교량(橋梁)이면 년래당국의 불충분한 설비로 년년이침수가 빈빈하며 더욱히 여름철이면 다리가 파괴되어 통행인에게 불편이 적지안튼중지난십이일오후한시경에 동평리박경수의처리씨(李氏)가읍내에왓다가 집으로 돌아가든 도중에 다리에서 실족하야 약오십간가량을 써나려가는것을 동리사람들이 구제하야응급구원하야생명에는위험이업섯스나일반주민은당국에대하야비난이자자하다더라(단천)

## 表聲天君放還

재작년의 전남에소작쟁의(小作爭議)로 문데되든 디주 문재철대전남무안군 자은면(地主文在喆對全南務安郡慈恩面) 소작쟁의로 목포경찰서(木浦警察署)에서는전남각경찰의응원을어더 무장경관이백오십여명을총출동 …… 하든자은면대소작쟁의 (大小作爭議)는내외국을물론하고 몰울이가업슴만큼세상이다아는바어니와 당시에구검된 농민조합위원장표성텬 (農民組合委員長表聲天)군은이래광주형무소(光州刑務所)에서 이개년동안이나 텰창의고초를밧다 가지난구일에 만긔출옥하자 친척고구와 밋동지자의 성대한환영으로 광주로부터 목포를경유하야 고향인자은면으로돌아갓다 더라(목포)

## 아비奉養실혀 父親毆打한悖子
### 살수업서차저온다고
### 續出하는綱常의變

본적을전남강진(全南康津)에둔 병영성남리(兵營城南里) 연초소매소 (煙草小賣所) 고용인김승택(金承澤)(三五)은 지난팔일하오열시경에 불귀의길이 멀지안흔 자긔부친 진하(振夏)를류혈이 낭자하도록 구타하엿다는데 원인을듯건대 전긔진하가수천원재산을 탕비하야 살어갈바이업서 고향을등지고 류리표랑하다가 지금생활정도가 유족한 아들의집을 차저와서 륙십당년의쇠약한몸에 의탁할곳이업고 한술의밥으로 조고마한 창자를채우지못하야 산넘고물건너 자식이라고 차저왓던바 인도상버서난 행동으로구타함에 원한의한숨과 슬픔의눈물을흘리며 돌아간적이 한두번이 아니엇스나 그래도 주린창자를 채울수업서 또차저왓던바 부모도업고 형데간도업다 하며 구타하엿는데 이를안동민일반은 공사회(共事會)를열고금수와가튼 놈은 동리에다 둘수업스니 쫓차내기로한다더라(병영)

## 外上갑떼먹은 日女뚜쟁이說諭願

시내신뎡대좌부월두 (市內新町貸座敷月斗)의 뚜쟁이선본 (先本)하루에는 평양에잇슬때에동디황금뎡(黃金町)사십륙번디잡화상소택금장(雜貨商小澤金藏)의집으로부터 사십팔원 상품의외상갑을 갑지안코 그대로상경하야 전긔창월두에와서 잇섯슴으로 십륙일설유원(說諭願)을데출하얏다고

## 傭人姦通하고 不義子壓殺
### 범인은경찰에

강원도울진군울진면읍남리 (蔚珍郡蔚珍面邑南里) 오십팔번디리중식 (李重植)의장녀리만옥(李萬玉)(二〇)은지난오월이십륙일오후세시경에자긔집안방에서해산을한후영아를 곳오른손으로콧과두부를 눌러죽인후동일오후 일곱시경에 자긔집근처에잇는 묘장봉(墓長峰)이란 송림중에 밀장하야 바린것이곳소관울진서에 발각되어 목하엄중한취됴를밧는중이라는데그는원래 대정십삼년경에 동면대흥리(大興里) 김모에게시집갓든녀자로서 그남편인김모를 실타고배척하고 자긔친가인 전긔리중식에게와서류하고잇든중지금으로부터 이년전에 자긔친가에와서 고용사리를 하고잇든 경북영덕(盈德)사람리매산(李梅山)이라는삼십전후의 어부와 비밀한정을통하게되어 은근한 사랑이남모르게 깁허오든중 결국아이를배어 지난달 이십오일에필경아들을나케된것이라는데리만옥은 본남편을 바리고 연사람과사랑을하야 자식까지 나엇다는것을 세상이알가하야 그와가티 한것이라더라

## 刑務所에盜賊
### 간수가발견데포

지난십사일 오전두시경에 시내 삼립뎡(市內三笠町)대구형무소(大邱刑務所)북편에잇는목산안방(牧山安房)의집에절도가들어와서 물품을절취하야 나아가는것을형무소밧글 경계하든 간수(看守)가 발견하고 잠시동안 그의행동을 보살피든바 그런줄몰으고 도적은물품을 훔치가지고 억개에메고 보리바트로 달아 ……

## 남의文券으로 金錢을騙取

김포군대곶면 석정리(金浦郡大串面石井里)사는 송공식 (宋公禎)(三二)은수일전에 김포경찰서(金浦警察署)에인치되어 방금사긔(詐欺)죄로 취됴를 밧는중이라는바 그의사실을 알아보건대 전긔송공식은 금년이월경에 그동리사는김창순(金昌順)이가 농량을 하라고 돈어더달라고 부탁을함으로 송씨는이를 쾌히승락하는동시에 김씨의 토디문권까지바다가진후 몃칠후에 김씨를만나서 현금이원을주며 도박을하자고 꾀어가지고 어떤집에가서그이웃에사는장학강(張學康)과 로성준(盧聖俊)등 네사람이도박을한결과 결국 송이김에게쥐어준돈이 십원에달하매 그즉석에서 십원차용증서를 바든후김은 송에게 토디문권을돌우달라고 수차요구하엿스나 송은그문서를 리용하야가지고 현금사십원의차용증서를 김씨의 명의로위조한후 그부근림명모(林命模)에게서 현금사십원을편취한사실이 발각되어 피해자 김씨측에서 고소를한결과 그와가티취됴를밧는중이라는데 불일간 검사국으로송치되리라더라(김포)

## 脅迫恐喝孫有德 檢事局에送致
### 가티싸움하고매마젓다고 금전을공갈편취하엿다고
### ◇……一洞民을背景으로

경북상주(尙州)군상주면계산리(溪山里)에사는손유덕(孫有德)(某)등의십여명이 한동리에서사는리로준(李魯俊)의아들 금쇠(今釗)를 협박공갈 편취하엿다는사실로 당디경찰서의 엄중한취됴를마치고 몃칠전에 검사국으로넘기엇다는데 이제그범죄사실의내용을 들으면 피고손유덕은 작년사월경에 전긔리로준의아들 리금쇠와가티 물을대이다가 언쟁끗테 피차에유혈까지 하엿다는바 몃칠지난후에 전긔손유덕은 너에게마저서 가슴이 만히상하야 일도못하게 되엇스니 진단을내어서 고소를하겟다하며 위협하다가 마츰내읍내박의사를칭하야 진단을 내라하엿스나 박의사의말이 조곰도라도마저서 상한데는업고 다만 본래자긔가알튼속병이라는진단이라 하며 그후에도 여러가지로 그동리의일반동민과 유력자의후원을어더가지고 각종으로 공갈협박을하야 약갑, 개감, 일용품갑한다 고하야 인부삭모다합하야 칠십오원을 편취하얏스며 그후에도 전긔리금쇠를불러다가 돈천원을내이지 아니하면 고소를할터외라 이동리에서 살지못하게하고 또차별이너서 깁히생각하야 속히 돈천원을내라하며 일반동리사람까지 협박을함으로 어리석은리금쇠는 애결복걸하야 현금 일백오십원을 주고나서 일이 무사한줄알앗더니 그후에도 얼마를지나서 금쇠를불러다가 돈백원을 내이라고 공갈협박함으로 강약이부동이라 리금쇠는돈이업스니 무리한그들은 그러면 차용증서 (借用證書)를하여내라하매 엇절수업시 청구하는대로 차용증서를 하야주엇더니 그것이 긔한이넘어서 소송을일으켯슴으로 내가오르니비가오르니하야 재판소마당에서 일장희극이 일어낫든바 이를탐문한경찰서에서는 즉시 전긔손유덕을 구검취됴한결과 전긔사실이고사인 범죄사실이폭로되엇스는데 일반은그에대하야 그동리자의 문데인만큼 자못주목하는중이라더라(상주)

## 咸興의犯罪數

날마다 쌔마다 늘어가는 범죄자(犯罪者)의수는 무엇으로써 막을는지 지난오월중에함흥서(咸興署)에수용된죄수만 백오십일건이라는데 그리면의 범죄사실을들으면 모다 의식주(衣食住)와 성욕(性慾)문데에 그치지아니함이 업다는데 범죄의죄명을 구별하면 알에와갓고 그중에절도범이 제일만타 하는것을보면 현대사회조직이 얼마나 불합리하야 죄수만 증가하게 되는것을 가히알수 잇다더라

失火罪一件 家宅侵入二件 阿片煙罪八件 通貨僞造一件 文書僞造二件 印章僞造及行使三件 誘拐一件 姦通一件 賭博十七件 傷害致死二件 傷害一件 脅迫二件 窃盜五九件 詐欺一四件 恐喝一件 橫領一件 贓物에關한罪一件 違反一件 森林令違反一件(함흥)

## 安州警察이 당굿延期禁止
### 요망한무녀배는해산햇다

긔보=안주 시민대회(安州市民大會)와가티 십이개단톄련합으로안주원두포(元頭浦)에서소동하는소위『당굿』을방지하며미신타파를 대대뎍으로 선뎐한다함은긔보하엿거니와전긔원두포 ……

## 발진『지부스』發生 장단

장단군진남면동장리윤수병 (長湍郡津南面東場里尹壽炳)의 집에서고용하는 전석돌(全石乭)의딸옥분(玉分)당년일곱살된계집아이는수일전부터우연히병에걸리어신음함으로당디공의에게진찰을바든결과전염병발진『지부스』환자로 판명되엇는데 이사실을들은당디경찰서에서는지난십사일 오후륙시반경에 전긔환자의집을 엄중히 소독하고전긔윤수병씨집도 고주의 관계로소독하고일주일간교통차단을명하엿다고

## 竊盜로被逮되자 强盜未遂發覺

보녕군웅천면구룡리 (保寧郡熊川面九龍里) 에본적을둔조래생(趙來生)(四四)은십년전에강도죄로 구년간 복역하고나온자로요지음절도죄로보녕서(保寧署)에검거되자 강도미수죄가 발각이되엇는데 그는김개동(金開童)정병긍(鄭丙兢)이란두자와결탁한 동범인것이 겸처발생되어 부근에서 피착되어 그간취조를 마치고홍성검사국으로송치되엇다더라(군산)

## 소가말을나허

함북경성군 어대진상송(咸北鏡城郡漁大津上松)에는 요지음소가 말을나허 일반의구경거리가 되는터인데 누구던지쇠사리보면 말에다른점을 찾기어려울만치 말과가튼 것으로 자세히보면 꼬리와두부가소에근사한것을 발견하게 되다하며 어미소는 말의새기라하야 조곰도젓도먹이지 안흠으로 지금인공으로 기르는데 소가말을 나흔일이 녯날부터잇는일로그이름이 특이라 전하여왓스며 특이는 다른것과 달라긔운이강장하야 사람으로 농히부리기 어려울만 하다고(경성)

## 竹筍에도中毒

원적미상전남목포부외 죽교리 (全南木浦府外竹橋里)에거주하는박창문(朴昌文)(四三)은자긔안해김성녀(金姓女)(三五)와아들되는 어린아이와 세식구가로동을하야 그날그날의 생활을근근히 이어오든바 지난십삼일 아츰에그의안해김성녀가 길거리에 나갓다가 죽순한개가 떨어저잇슴으로 주어다가 마른멸치와나물을만들어 그날아츰밥에 먹엇든바 즉석에서 전긔어린아이가 그만중독이되어 혼도함으로그의부모되는 전긔박김 량씨는급결에 아이를안고 전긔도지하야 시내남교동 안동의원 (安東醫院)에와서 동원장오세남 (吳世南)씨에게 사유를말한즉의사는 황황히주사를 하는등약을 먹이는등 별별응급수당을 다하든중별안간 또그의 부모되는전긔박창문과 김성녀가 중독되어 그자리에 쓸어짐으로 원장오세남씨는 질풍신뢰(疾風迅雷)와가티동분서주하야응급수당으로써치료하야 아이와 그의모 김성녀는 다행히 소생되고그의부친 박창문은 동일오전 십이시경에 무참히도 절명되엇다는데 오세남씨의 말한바를듯건대 죽순으로 중독되엇다는것은처음보는일이라하더라(목포)

## 洪世柄氏特志

전남영산포(榮山浦)영강청년회(榮江靑年會)는 지금으로 부터륙년전에 창설되어 우리사회에 적지안흔공헌이잇섯슴은 그위세상의 뎡평이잇섯거니와 작년이래 우연히회운이 침데되어 오래동안 적막을늣기게 되엇슴은 일반사회의 침통히녁이든바 지난십삼일에 동회의 혁신총회가 잇슨후 사업의계획이 일신함을 보아 일반은적지안흔 촉망을 가지고 그의장래를 긔대하나동회에서는 무엇보다도 아즉까지 의지할바 한간의회관이 업슴으로 집회할때마다 혹은남의창고나 또는뎐방등을 리용하게됨으로 그의구차한현상은 말할것도 업거니와 사업진행상 막대한곤난이만튼중 간부급 회원일반이그의방침을강구하던중에목포일출뎡홍세병(木浦日出町洪世柄)씨는 동회의현상을듯고 일부러 동회위원장 리재순씨를방문하야 그의진상을들은후 영산포에는 자긔소유의 대디가업는즉 어듸던지 회관지를어더만 구하면 건물은 자긔가건축케공하겟다는뜻을말하엿슴으로동회원일동의감사는물론일반사회의칭송이자자하다는데원래씨는 경남동래출생으로영업을하야다소의 재산을 모앗다는데 그는재작년부터 영업장소를전긔 목포일출뎡으로 옮기어계속분투 하는중항상 사회사업에대하야는 남보다솔선하야성의를앗기지안코이번에 더욱히 그와가티 영산사회를위하야 다대한동정을 하엿슴으로일반은 오즉 감사함을마지 안는다더라(영산포)

## 自轉車窃盜

평남평원군덕산면 탑동최진항(平南平原郡德山面塔洞崔鎭恒)(一九)은 지난달이십칠일경성부 신룡산·신뎡진창상뎜 (京城府新龍山新町進昌商店) 압헤세워잇는 현가칠십여원의 자뎐거한대를 훔쳐가지고 경성서자뎐거를타고 륙로로자긔고향인 평원군에 오던바강서군성대면대도로 (江西郡星台面大道路) 에서 동디경찰관 에게발견된바 되어 엄중한취됴를바닷다는데 그훔칠당시의 형편을듯건대 전긔진창상뎜 주인은 낫잠자고 뎜원들은 소설책을읽노라고밧게에는 주의치안흔틈을 울타서 이와가티 절취한바이라고(강서)

## 永生主日校卒業式

강계영생 주일학교(江界永生主日學校)에서는 지난십이일에 당디례배당내에서 거행하엿는데 졸업생이 남녀이십삼명 이라고(강계)

## 畝畔에哭聲漲天
### 말라들어가는곡식을보고
### 尤甚한安東旱魃

경북안동일대의 금년한재는 삼남각디 (三南各地)보다 더욱심하야 일반농가에서 대단 우려하는터 이라함은 누차보도하엿거니와 지난륙일에나린 우량이 효과도 엇지못하고 나날이나리 쪼이는일광으로인하야 춘곡(春穀)도흉년이요 추곡(秋穀)까지 대개절망상태에 싸지게되어 농가의비참한 소식을전케 되엇는바 와룡면(臥龍面) 일대에서는 농촌부녀들이 호미(鋤)를 잡고 밧(田)헤나가 김을매고자 하엿스나 참혹하게도 말라지는이삭(枯穗)을 보고서 초조망극하야 한울을우러러가슴을치고울기를 시작하면 어머니들을딸아 밧에나간어린아이들이 또울기를 시작하야 이삭이(穗) 말라지는밧고랑사이에는 자못곡성이 창텬하다더라(안동)

## 憎愛悲曲 【34】
獨鵑 作 / 羅雲奎 撮影監督

### 마계【魔計】(一)

은숙의집에서 열린 가족회의에서 아버지의동의한 은숙의결혼문데가은숙의 절대반대로 부결되려하는 시간에 엇던료리집깁숙한방에서는 박인환을 주빈으로하여필수의한턱이벌어젓다

『오늘은 박군참말수고햇네나는 이뒤에서 모든일을자네만밋겟네』

필수는 박인환에게 감사와애원을 석거서말햇다

『글세 념려말게 오늘자긔아버지가 그만치말햇스니까 그것은 확정업고당자만이문데인데 그것쯤이야 또엇더케하는수가 잇겟지』

『물론당자는 실타구할것일세아즉자네게도 말치안엇지 마는내가 직접으로 교섭을하다가 실패보고잇는중이니까』

『흥 나는벌서다알구잇네내가 누군줄아나 자네가 일본을왜갓는지도알구 또 자네가거절을당하구 백계두책하여 안첫는것두 알구 그리구서 김씨를살어단게라나』

『고노야로(이놈이야)』

필수는 일본말로 욕을부치고열병내고 웃고나서 『그래벌서 알엇섯군 엇더케 그러케자세히알엇서? 그리구 모른척햇서?』

『암내가 사립탐정국장 (私立探偵局長)인데 어썬말이냐 하하』

> 필수는자긔의비밀을아는 괴인에게탄복하엿다

『그놈의독창이 사람여럿죽이지요』

『쉬- 말말게』

필수는 손을 내어저엇다

『두선생님의말슴을 하나두알수업구려 우리도좀알구 안첫스면 조켓슴니다』

『자네들은싸질차레세 그저굿이나보다가 떡이나먹게 정갑갑하면 허두만들려주지 다른게아니라 이리선생이 한풋반한새시에게장가를 들게되는조건일세 알아먹겟나』

『히야 히야 그럼우리가 들러리를 서듯이자』

『집어처어라 그신성한 혼인에 자네놈들 부랑자로 들러리를세워 만일 구식으로 하게되거든 동무들이나 들고나서게 하하』

『그럼 박선생은 무엇 하실텐니가』

『나? 내야 언제나주례(主禮)감이지』

『앗다 리선생의조혼일이라면동풍은그만두고외력거채는못들겟소 그런데 리선생님원일이십니까 기생이 안오니?』

『기생가튼 소리마두 내가술안먹는지가 벌서멧달재 되엇는데오늘은 박군을대접하리니까 부득이 술상에마주안젓지』

필수는 이러케 말대구를하고나서 다시 박군을 바라보는눈은그래도 불안해보엿다

『글세여보게 당자가엇지내말을안들으면 엇더케하나?』

『거정무용이라는밧게 엇재던말이야 내가본래부터 그만한것은각오한것이야 그러니까 내게는미리미리 상당한 계책이잇네 정확한 푸로그람(순서)이 싸잇단말이야 김씨를자네에게 소개하면 엇더케될것 그러구는자네가나에게 엇던부탁이잇슬것 나는엇던 계획으로 일을할것등이 내머리속에 죄들어 잇섯단말이야그러니까 그순서대로만 척척 진행할것쎈일세 자네는 나하라는대로만하게』

『암무에든지 명령만하게』

> 마계사(魔計師)가튼그의 권위는필수의무릅을꿀리고야말엇다

『자긔부모는 손안에들어왓스니까 이제는그당자만이 문데인데 계집애맘이라는건 고정불변하는게아니라 차일시피일시 변하는게세 그러나이녀자만은 좀 취급하기 어려울모양야 수단에딸아서는 거두떨어지구야 견디지 별수잇나 그런데……』

> 책략(策略)에타오른논악자의눈

그의눈은 의미잇게보엿다 필수를 바라보는 그의눈은

『그래서?』

필수는조조히말끗을기다리엇다
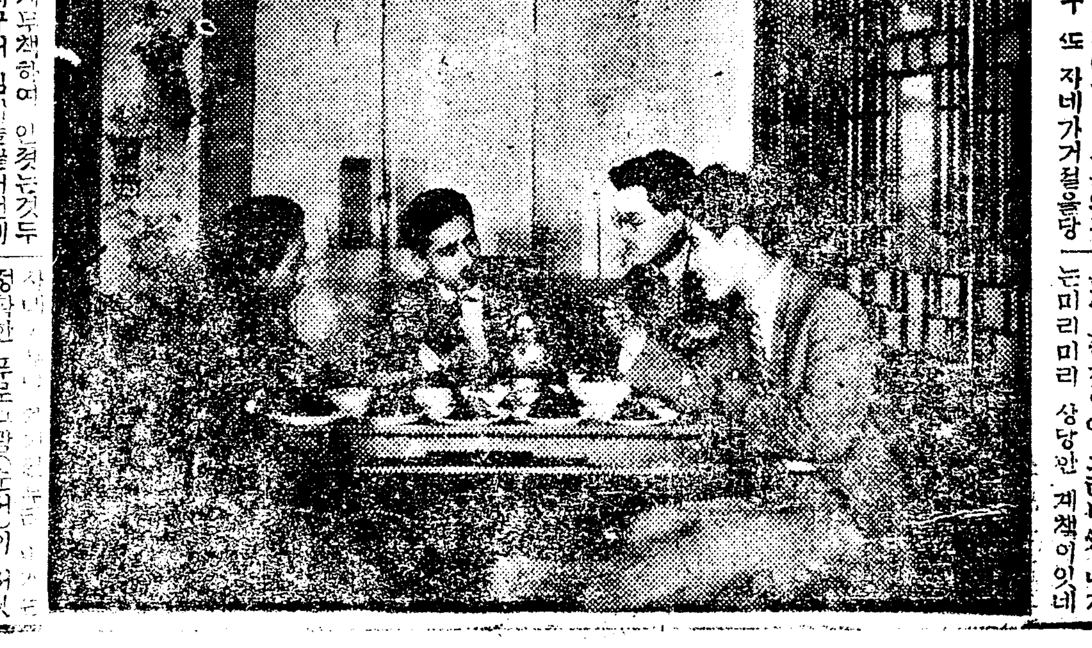
李錦秀……李慶善